No 12036 Shanghai Thursday 24 March 1938 THE EASTERN TIMES Published every morning including Sunday

時報

中華民國念七年三月念四日星期四
今天本報壹張半售國幣三分四厘
第一萬二千零三十六號
內政部登記證警字第五三三號
中華郵政特准掛號認為新聞紙類

時報廣告刊例

上封面每次二百四十三元（計一百〇四字高）
下封面每次二百八十元（計一百〇四字高）
報名下每次念六元
封面每行一元八角
特等每行九角
特等每行六角
分類每行三角
紅字以長行每行三元
標題特長每行一元五角
短行每行一元
下短行每行五角

大上海大戲院啟事
[illegible] 大上海大戲院謹啟

陳懋宣律師代表伍國華女士警告呂庭魁啟事
[illegible]

四明商業儲蓄銀行啟事
本行蘇支行自即日起暫在上海北京路二四〇號設臨時通訊處特此通告

中國農工銀行召集股東常會通告
[illegible] 中國農工銀行董事會謹啟

正明商業儲蓄銀行召集第四屆股東常會公告
[illegible]

中一信託股份有限公司召集第三屆股東常會通告
本公司第三屆股東常會經本會決議定於民國念七年三月念七日下午一時在上海北京路二七〇號本公司舉行務請各股東於會期前五日內携帶股票至本公司股務處驗取入場券選舉票以憑屆時涖會再本公司股票在會期前一月內（三月一日起至會終日止）停止過戶除函達外特此通告 董事會啓

立信會計補習學校招生
[illegible]

北平天津國立各校院上海聯合辦事處啟事
[illegible]

美發輪船 三月念五日結關 念六日上午開往溫州 兼灣楚門
船泊金利源碼頭 售票處法租界新開河外灘七號合衆旅行社 如蒙惠裝貨件請速前來接洽無任歡迎 美利輪船公司啓

康沙義快輪 二月廿七日禮拜日晨開往興化福州
售票處 五馬路一二三號本公司 新開河外灘順泰旅行社

海福輪船 三月念六日結關 三月廿七日早晨六時 直放溫州
船泊金利源碼頭售票裝貨請至二洋涇橋四川路三十三號企業大樓樓下六號接洽電話一五一二五三 德商禮和洋行船務部啓

江浙輪船公司啟事
本公司已向日軍軍部領得內河航行許可證特備快輪自即日起行駛下列七航線如蒙惠顧無任歡迎 [illegible]

美商大來快輪 三月廿五日上午七時開往常熟 常陰沙 兼灣 新生港 白茆口
[illegible]

新出 宋拓國令趙君碑
漢碑中求完整大字向不多見是書極清晰可貴 一冊定價一元六角 上海望平街 南京太平路 有正書局啓

上海國際電台啟事
[illegible] 上海國際電台啓

後日 上海賽馬
下午一點一刻起 共賽十一次
[illegible] 上海跑馬總會啓

希特勒定四月九日 奧京演講

戈培爾在柏林開始宣傳運動

◎柏林二十三日海通社電、德國定於四月十日選舉議員、並由人民票決德奧合併之問題、聞希特勒元首將於四月十日之前、在德國境內作十四次演講、其中有七次演講在奧地利亞省內舉行、三月二十八日在柏林演講、而以四月九日在維也納之演講、爲最後一幕、或稱、今後四月九日將列爲德國統一紀念節、年年慶祝、永誌不忘云、

德宣傳部長演說

◎柏林二十二日哈瓦斯社電、關於德奧合併之公民投票、定於下月十日舉行、宣傳部長郭培爾、頃在體育館發表廣播演說、開始宣傳運動、對於各國報紙反德宣傳、猛烈加以抨擊、謂此項報紙、輒以有系統的方法、散播謠言、「前當本年二月四日、德國調動陸軍高級將領時、各報對於德國、肆意誣蔑、某某猶太人並認爲此乃反對國社黨之良好機會、爰乃誣指希特勒元首、已成爲各將領之俘虜、此在吾人、則因深知答覆之日、必不在遠、是以隱忍不言者、歷數星期之久」、郭培爾旋即追述希特勒元首二月二十日在衆議院所發表之演說謂元首曾說明德國對於奧地利、懷有誠意、但「日耳曼人散居國境以外者、若果遭受虐待、奧地利若成爲布爾希維克黨人煽動鬭爭之處所、則決非吾人所能容忍、抑吾人幷未侵入奧國、實乃應奧地利前總理般嘉德之請、而前往加以援手者也、時至今日、大德意志國、業在政治上、成爲一種事實、英法俄各國、已不能動其毫末、」至此郭培爾乃歷述國社黨在經濟上之成就、謂奧地利定必食其賜、因此下月十日舉行公民投票、時奧地利全體人民、均當投票贊成德奧合併、」郭培爾最後述及德國在外交上所處地位、謂「吾人現擁有强有力之友邦、尤其是義大利、波蘭、日本諸國、中歐洲方面、以德義兩國軸心爲主腦、已組成一偉大集團、包括一三五・〇〇〇・〇〇〇人在內、而德義兩國軸心之堅固有力、最近業已獲有明證、毋待詞費矣」云、

維也納人心惶惶 奧顯貴紛入囹圄

一千七百餘人先後下獄

◎維也納廿三日路透社電、顯要奧人被捕者甚衆、致維也納人心惶駭、自國社黨握權以來、因各種理由而被繫獄者、不下一千七百四十二人、據半官消息、被捕諸人多有前曾犯罪未經究辦者、今須透徹併訊、故置於獄、查目前身陷囹圄者有羅思嘉男爵・前奧偵緝隊長亞丹・前閣員洪博斯特爾・賀漢堡公爵・賀漢堡親王・紐曼博士與前維也納市長二人、祖國陣線領袖多人、官場今日發表一文、對於世界猶太人大會在日內瓦所稱、自德奧合併後、維也納自殺者在一千七百人以上等說、予以否認、謂自三月十二日起至二十一日止、因政治理由而自戕者共九十四人、同時尚有一百十二人自殺未成云、

舒士尼格仍幽禁

◎柏林廿二日哈瓦斯社電、前國務總理舒斯尼格、現仍幽禁於私邸、未婚妻費格女士、亦在左右、惟是否結婚、尚不可知、外傳欲將舒斯尼格、解至巴維耶省達豪地方拘留營之說、並非事實、平前總統米克拉斯、則未被拘禁、但常有偵探數名、加以監視、據稱「恐有人向之示威、爰乃加以保護」、又前國務協理斯帶倫堡親王、則已逃往國外、

傳波立邊務爭執 成立妥協

交換牒文成立解決方案 波向立建議設混合委會

◎立陶宛國京城廿二日哈瓦斯社電、關於立陶宛與波蘭兩國邊務爭執案、雙方已於日前在愛沙尼亞國首都達林城、商定解決方案、其中並規定兩國間應恢復電話電報交通、波國政府、頃向立國政府提議、雙方在奧國奧古斯多沃城、設立混合委員會、負責研究此項問題、此外波國外交部特派員克羅潑托夫斯基、定於明日行抵此間、俾爲波立兩國未來談判、預事籌備、

立京戒嚴

◎科夫諾廿三日海通社電、昨日本城憲兵司令頒戒嚴令、以維持地方治安、今後各種遊行、集會及示威運動、槪予取締、每晚九時後至翌晨五點鐘以前、無論店肆人家、均須閉戶、其有散佈反對政府或軍隊之謠言者、嚴厲處罰、聞自上星期六起、激烈份子、有組織反[illegible]示威運動之訊、是以[illegible]令頒布戒嚴令、以免[illegible]態擴大、予波蘭以口實、

辭職不確

◎巴黎廿二日哈瓦斯社電、外傳立陶宛國接受波蘭國最後通牒之說、立國內閣、業已提出辭職、此說頃由該國駐法公使館、予以否認、（轉入第三版）

分類廣告

▲遺失▼

遺失聲明　遺失借票　遺失單據　存單作廢聲明　遺失存摺聲明　遺失圖章聲明作廢　遺失聲明　失滅圖章聲明　遺失存摺聲明　遺失聲明　遺失作廢　遺失股票印鑑聲明　失滅圖章聲明　遺失存摺聲明　遺失印鑑聲明　遺失聲明　金記等啓　遺失圖章聲明作廢　作廢　失滅單據　失滅存欵單據及圖章聲明　存欵聲明　[illegible]

▲聲明▼

聲明遺失 [illegible]
江蘇上海第一特區地方法院民第九八號公告（聲請執管李文德遺產）[illegible]

▲徵求▼ [illegible]

徵婚 [illegible]

▲拍賣▼

瑞和洋行 禮拜四拍賣 [illegible] 菓子汁 洋酒 油 道林紙 各色有花紋染水 拷面子皮 [illegible]

禮拜五拍賣 [illegible] 地毯 收音機 電身機 打字機 電冰箱 紅木 [illegible]

魯意師摩洋行 始創自同治十三年即英一千八百七十四年

禮拜五拍賣任宅 [illegible] 地毯 沙發 大菜間式 房間 電冰箱 無線電 鋼琴 [illegible]

禮拜五拍賣 [illegible]

禮拜六拍賣 [illegible]

▲雜項▼

懸賞訪查

沈壽康
[illegible]

平等閣筆記 每册國幣八角 有正書局

魯北 側撲兗州

援軍雲集反攻 臨城嘉祥劇戰

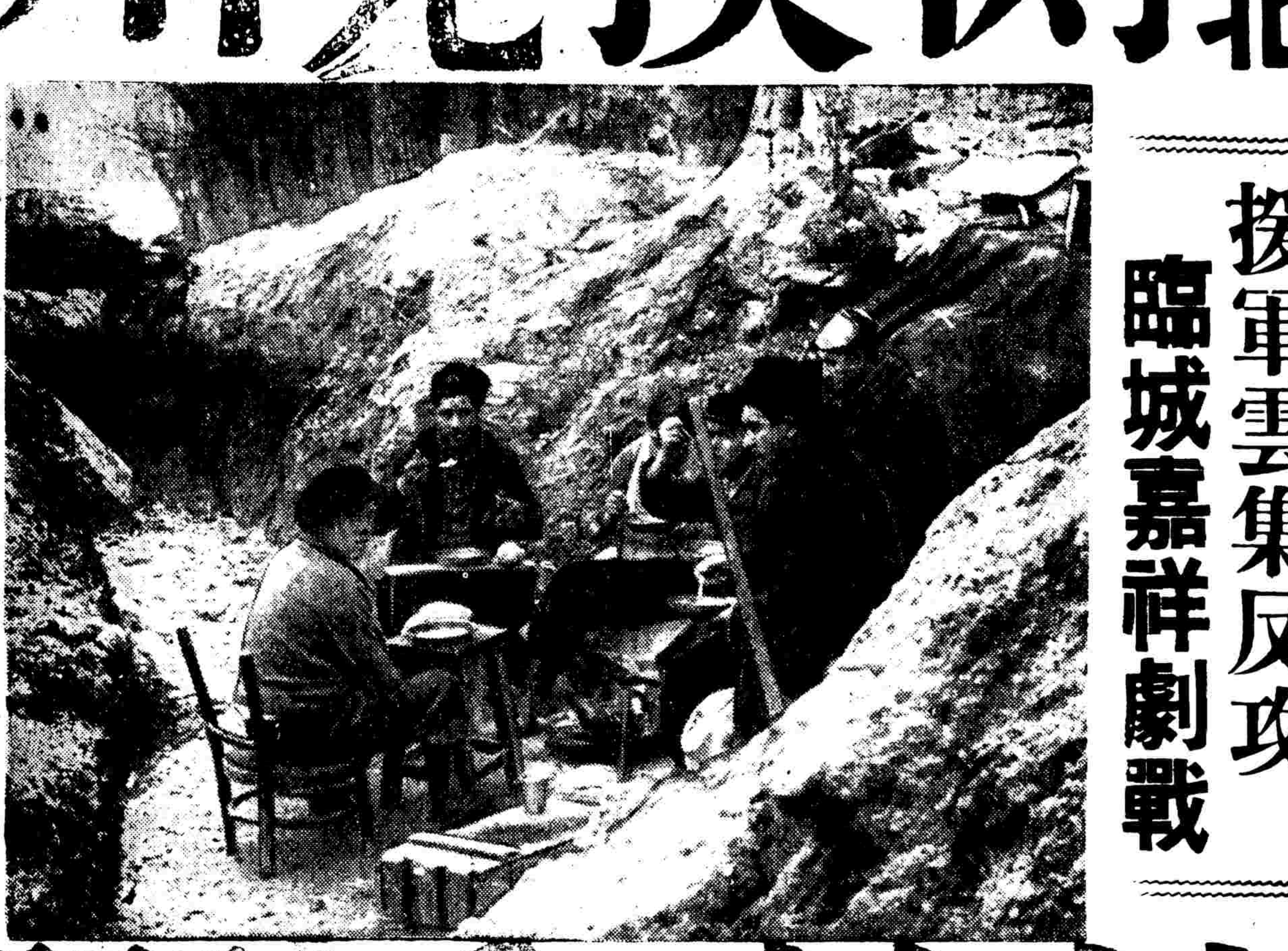
…兵在山谷中休…

蚌埠附近活躍

封邱附近我軍截擊 荊宮砲戰
北岸日軍由原武延津後移 新鄉日砲兵嚴閉城門防守

◎漢口二十三日路透社電、據華方消息、平漢路線之日軍、本月二十日與二十一日由新鄉營房開出四千名、分若干隊、向開封對面黃河北岸之封邱東進云、

◎開封二十二日電、黃河北岸日軍由原武延津向東移退、我某隊在封邱附近迎頭截擊、二十二日六時在荊宮（封邱西二十五里）發生砲戰、汴垣可聞砲聲、至八時沉寂、

◎鄭州二十三日電、閿鄉以西關底鎮及七里村等處對岸日軍、二十三日與我軍數度隔河砲戰、封邱日軍二十二日晨一部企圖偸渡外、無何變化、我沿河各渡口、均有重兵扼守、防務鞏固、

◎鄭州二十三日電、豫北游擊隊取得密切之聯絡、平漢線戰事將有新轉機、我某部二十三日晨八時分向孟縣溫縣日軍進襲、將縣西南廿溝橋附近一部日軍被我追擊中、

晉西我軍形勢好轉 堵擊大寧
保德南鄉寧附近仍激戰 河西我軍將渡河攻河曲

◎漢口二十二日美聯社電、據今日達到此間之華方消息、因華軍已從黃河西岸向山西推進、致在該省西部之日軍此後將逐漸感受困難、華軍又在距臨汾西北四十五英哩地方之大寧箝制日軍之進展、據云、擊大寧之日軍、共有三支隊、中國軍隊及飛空軍掩護下之日本軍隊、已在黃河東岸開始接觸、在保德南三十英哩之鄉寧附近仍有激戰、在山西西北角上河曲地方日軍確從綏遠方面增援、但華軍在該區一帶作戰、仍極順利、

津浦北段總攻開始 左翼抵孫氏店
南段蚌埠附近活動呼應

◎漢口二十三日路透社電、日軍希圖打破津浦線北段僵局之努力、已在運河北面受阻四日、日軍現復集中於開封對面黃河北岸、中國援軍現陸續開抵津浦前線、預料該區華軍將取總攻勢、以牽制日軍、俾免日軍對徐州與開封雙管齊下、華軍右翼現正由鐵道東面猛攻兗州滕縣臨城官橋之日軍陣地、左翼已抵兗州與濟寧間之孫氏店、以期截斷日軍之後路、同時津浦路南段蚌埠附近之華軍、亦殊活動、據稱已克復沙河集張八嶺車站、聞日軍五萬已在南通登陸、現信其目的乃在向西北前進、以完成對徐州之包圍、

◎漢口二十三日路透社電、據華方消息、津浦路北段之華軍、已取反攻勢、以抗沿臨城棗莊鐵路向東南台兒莊前進之日軍、據軍事公報宣稱、刻正在鏖戰中、華軍已獲相當進展、日兵四連、攜武裝汽車十餘輛、在韓莊東南與運河北岸活動、日砲隊在利國驛附近轟擊華軍陣地、徐州已能聞隆隆之砲聲、

日機窺陝

◎西安二十三日電、日機一架二十三日下午三時由晉竄陝、經朝邑大荔渭南臨潼西安咸陽興平武功等地、高空偵察、至下午三時五十分、分循原道逸去

嶧縣激戰

◎漢口廿二日美聯社電、據華方今日抵達此間之未證實報告稱、昨日日方雖以小砲向徐州轟炸、唯華方軍事當局宣稱日軍雖向津浦路上之徐州猛衝、唯據華方報告、嶧縣在過去四十八小時中戰情猛烈、日軍左翼未能衝過華方防禦線、嶧縣在臨城以東三十英哩之處、在臨城與台兒莊之間、因日軍集中於魯蘇邊境、預料亦有大隊援軍前往、是故官稱業已克復臨城與韓莊之華軍、當未能固守其陣地也、據華軍機關報掃蕩報宣稱、華軍現仍難堅守嶧縣區域、唯因日本步兵四千名、坦克車四十輛、重砲二十門、騎兵一千名之猛攻、是以雙方死傷極重、華軍雖日夜勇敢戰鬭以抵禦日軍之猛烈進攻、唯嶧縣確實情況未悉、

側面進襲

據華方軍事當局報告、日軍之側面現已遭遇強烈之抵抗、山東東南部之臨沂及山東西南部濟寧以西十五英哩處之嘉祥、均發生猛烈之戰事、據華軍方面報告、臨沂以北經兩日之不斷猛戰、日軍於星期日路事前進之後、業已退出其陣地、臨沂前線於上週末發生猛烈之惡戰及肉搏後、現已漸形平靜、華軍游擊隊曾在嘉祥區域、實施奇襲、日軍因之死傷極重、日軍雖有沿津浦線上向南推進之可能、唯此間華人似極表樂觀、蓋以為日軍將使其津浦路北段前線之兩翼發生危險也、

川主席張群 下月赴渝
討論地方問題後轉成都 川省試行軍墾開墾事業

◎重慶二十三日路透社電、聞新任川主席張群、將於下月二十日左右來此討論地方問題、然後赴成都、其在重慶、將作一星期之勾留云、

◎重慶二十三日路透社電、川省不日試行軍事組織下之開墾事業、川保安團指揮王陵基已受督率新工團之任命、奉命招募工人五旅、開墾西康雲南邊界之荒地、此項工旅、且將為戰事之後備軍、彼等今將自種自食、彼等之工作、由土地開墾發展局管理、

撼臨沂難

◎北平廿一日美聯社電、據日本官方公報今日稱、日軍雖自三月十四日起即攻擊山東東南部之臨沂、迄今仍未達到目的、但日本軍隊業已於三月十九日佔據臨城至台兒莊鐵路支線間之嶧縣、據日本軍事發言人宣稱、在臨沂方面之華軍、曾作頑強之抵抗、自日軍於三月十四日開始攻擊該處以來、華方損失人數已逾三千人、華方雖遭受重大損失、而日軍進展仍甚微、且迄至今日、日本軍隊尚未得佔據臨沂云、

鳳陽現況

◎徐州二十三日電、據稱、鳳陽城內現駐有日步兵三百餘警戒、內房屋牆壁打通連成一片、城內設有鐵爐三十餘座翻造子彈、西門埋有地處及鐵絲網叉蚌埠之日軍、在各街口均設有探馬、警戒極嚴密、

漢口我當局提倡 節省糧食
多種花生大豆少種棉菸 勸民衆少飲酒勿製新衣

◎漢口廿二日美聯社電、華方官員今日正在提倡全國節省糧食之運動、彼等為便利宣傳起見、已製出「種植糧食」及「節省糧食」等語句、並向民衆說明其意義、此外並製造標語、勸令農民多種甘薯・芋・花生・大豆等生產衆多之植物、並少種棉及菸、此為避免棉花之缺乏起見、此等官員並製定其他標語、勸令民衆盡量利用舊服、勿製新衣、此外並宣傳食「精米」、定出「絕米日」、彼等復勸令民衆少飲酒、以免消耗米穀、消息靈通方面指出華北方面大批民衆向西南方面遷移、向者此等民衆所食之米、均係自南方運至北方者、而今彼等反南來就食南方之米矣、即在平時、廣州往往亦輸入大批安南及暹羅米、唯今則多以其他糧食代米、以減少米糧之輸入量矣、

蕪杭全線戰情活躍 孝豐泗安好轉
水陽江西肅清 向孫家埠推進

◎桐廬二十二日電、孝豐泗安、昨曾一度緊張、今日我援軍開抵、形勢好轉、但因春雨竟日、孝豐郊外山嶺險峻、日軍未敢輕犯、我軍則在部署中、

◎廣德二十二日電、我軍自楊柳舖復推進至孫家埠附近、水陽江之西、已無日軍蹤跡、我正準備向孫家埠進擊中、

◎漢口二十三日路透社電、中國軍事發言人曾述及浙省之我當局曰、長興與孝豐間之安吉要城、曾為日軍佔據、雙方現相持於

安吉 北面之某村、泗安廣德皆在華軍手

武康 分兩路進犯、千餘向城西二十里灣頭鎮我某師陣地進犯、在鎮西四十里之東沈村被我猛攻還擊、日兵寸步難進

◎桐廬二十三日電、日步兵七千、騎兵四百、山砲六十門、用騾馬輸送、經觀音橋開向武康餘杭留下及孝豐方面、指揮官為安井司令、計留下鎮四千人、餘杭北之潘板橋二千人、似圖西犯、武康有日兵七百、騎兵二百、長興日兵約千人、東市李家巷亦有八百人、

◎正陽關二十三日電、大江以南、皖浙邊境、日主力近日移駐於宣城廣德間之孫家埠至灣沚、白馬山、竹絲港、石梳鎮一帶、日軍不足二千、

所佔區域 竟稱決不退出

◎東京廿三日路透社電、外務省發言人今晨暗示日貨之輸入華中各地者、其稅率不日將大加減低、有請對首相近衛昨在衆院所發日本決不退讓日軍所佔中國之寸土之言論、加以釋明者、發言人閃鑠其詞、謂渠所能預料者、華北所已設之新「政權」、與華中所將設之新「政權」、將來皆將如「滿洲國」之獨立云、

傳蘇聯繼續傳訊 岡田杉本

◎東京二十三日同盟社電、據最近由蘇聯來日某外國人談、曾越境入蘇聯之日本女明星岡田嘉子・杉本良吉兩人、已由大陸解送至樺太島蘇聯領土、即岡田杉本兩人、上月三日由亞歷山託洛司克刑務所解至伯力蘇聯秘密警察部究辦、並由蘇聯官局訊問、日本國內事情、作為釋放兩人之交換條件、其後復將兩人送至北樺太島東端地、繼續傳訊、至其釋放時期、尚未決定云、

四川太平 土匪搶刦

◎重慶廿二日路透社電、重慶西北太平縣、昨遭土匪搶刦、損失約值五千元、以綢莊兩家損失最重、中央政府為肅清川匪亂起見、近已訓令恢復保甲制度、

孫科將赴英

◎倫敦二十三日路透社電、中國立法院長孫科、在巴黎小住三日後、明日可抵此、大約將以私人資格訪問英政界各要人、稍緩即將由倫敦首途返華、

粵南海面 砲轟寶安

◎香港二十三日電、警備部息、二十二日下午五時南日艦發砲二十餘、向寶安固戍及西鄉轟擊、並開機鎗掃射、探我虛實、時遠氣、大彈均落海、我未還擊、三灶島海關二十二日到日母艦一、另息、二十三日晨九時、日艦又砲轟寶安、赤灣・南頭・十時許始逃、

滬海關 廣田答問

◎東京二十三日同盟社電、衆議院之華北開發公司法案委員會、開會時、民政黨之喜多壯一郎質稱、華中振興公司與新政權之關生、有密切關係、但必須新政權之財政獨立即不可不速即接收上海之海關、廣田首相答稱、確須如此、惟中央政權、不久將成立、故成立後新政權將繼續實行國家機關之設備、其時日本不能不始終擁護外國之權益云、喜多又問外相答稱、中國事變後、關於處理上海海關曾與總稅務司交涉、由海關之收入中給付為外債担保之一部、其金額方在折衝中、總之、因事變關係、海關收入銳減、

巾幗不讓鬚眉 精神可嘉
廣州救護團女團員 數百名頭戴鋼盔的女英雄 在市政府公署前肅然立正

◎廣州二十二日路透社電、今日有廣州戰事救傷團之女子數百人、列隊於市政府公署前、若輩頭戴鋼盔、衣藍色制服、紮黃色包腿、當行軍事校閱禮時、皆肅然立正、精神抖擻、其中多人、曾服役於南京前線紅十字隊、並有數人、終未歸來、救傷團自去夏匆遽成立後、效率日增、此次列隊、可為其明徵、現全團男女團員已達一千五百人以上、其中若干、已能勝初步救傷工作、餘亦在訓練中、該團分為兩隊、其一分二十二段、與廣州各警署合作、空襲警報發後、團員即整裝以待、一聞炸彈落於某地、則即携帶輿、或綑汽車馳往該地、第二隊為男女性之紅十字士兵三四百人、守於團總部、以待其他緊急號召、內地各縣、亦有同樣團體、校閱後、即乘紅十字載重汽車三輛、馳至曾遭轟炸之某地、向外報訪員表演其救傷工作、該地曾死農民四人、是時二十碼外、適有苦力正在將四屍收殮、其狀甚慘、團員現日有增加、該團擬作充分之準備、以防日軍攻入粵省、

◎巴黎廿三日美聯社電、中國立法院長孫科、今日對美聯社記者談、「蘇聯同情並關切中國、不能坐視中國被日本征服、雖然余並不懼日本終能征服中國」、孫科昨日嘗向報界發表談話、解釋遊蘇聯之目的與結果、今日復加以闡發、據云、「余以中蘇文化協會會長之資格、應邀遊蘇、先後嘗與斯達林、國防委員長等重要領袖晤談、斯氏充份領會中國之立場、蘇聯人民詳知中國之戰爭、較歐美人士所知者尤詳、因中國軍隊內有無數蘇聯隨軍記者故也」、詢以外蒙是否將助華抗日、孫氏答稱、「春將出兵援助、惟現尚未至在戰略上佔極端重要之時機、日本僅能分其四分之一至五分之一之兵力以與我人作戰、其餘仍須留以對蘇」、孫氏又指明、「中國應得之大教訓、厥為日本並非不可勝、且應能證明日本並非牢不可破之敵人、美國對於日本、現猶懷觀憾、此由潘南號事件發生後、美國毫無舉動足以證明之、但美國之海軍擴軍程序應能減除此種畏懼之心而有餘」、

眼光學專科張秉輝 來滬開業

張伯倫定今日宣佈

拒絕對捷特殊保障

承認德奧合併

不贊同蘇俄國際會議主張

英德談話尚難開始

◎倫敦廿三日路透社電、據可恃方面消息、英相張伯倫明日將在下院宣布英政府對於歐洲局勢之外交政策、而英國之承認德國在奧行動爲已成事實、將爲此次重要言論中之一部、聞昨日內閣會議、對於英相在其言論中所循之方針、已予以多大同意、預料今日再開閣議時、當可加以最後之贊同、大約英相將說明

下述六點

（一）英國目前不能給予捷克以其一旦被德國攻擊時即予以軍事上襄助之特殊担保、（二）英國將拒絕蘇聯所發召開各民治國大會討論法西斯在歐侵略之請、認爲於事無益、（三）西班不干涉政策今後將賡續之、惟目前似無召開不干涉委員會之亟要、（四）英國將認奧國之事變爲已成事實、（五）英德談話之開始、目前不合時宜、（六）英義在羅馬舉行之談話、刻正進行美滿、

宣言內容

◎倫敦廿二日哈瓦斯社電、內閣頃於本日晨間、舉行閣議、當即擬就外交政策宣言書、並定於本星期四日、（二十四日）由張伯倫首相、在下議院提出宣讀、其內容對於歐洲時局、當不再担負何項新的約束、至於德國併奧地利一事、即當認爲「既成事實」、此外、關於蘇聯人民外交委員長李維諾夫、主張召開英法俄捷四國會議、討論具體辦法、藉以防止「德國再度採取侵略行動」一項建議、則當置而不復、此間各報觀察家並宣稱、德國合併奧地利之後、英德兩國談話、現已無法開始進行、以言捷克問題、該國政府爲表示誠意起見、準備向國內日耳曼少數民族讓步、此在英國、頗爲滿意、並願在外交方面、有所努力、俾捷克問題、得獲完全解決辦法、以言英義兩國談判、目下主要困難、係在義國加緊干涉西班牙國內戰一項問題、義國駐英大使格蘭第、本日午後與外相哈里法克斯勳爵商談西班牙問題時、聞曾主張、關於撤退各國志願兵、恢復西國陸地邊境監察辦法、暨承認西國內亂戰爭雙方爲交戰團體三項問題、不干涉辦法調整委員會工作、亟應獲有相當進步、此間消息靈通人士以爲、義國此其所爲、乃欲英義兩國談判、能在德國元首希特勒本年五月間訪問羅馬之前、予以完成、俾義國在義德兩國軸心中所處地位、得以增强云、◇◇◇

衛生局化驗證第八一六號
中英藥子鹽
平肝利氣　開胃消食
降火清血　消積提神
上海　中英大藥房發行　各藥房均售

鄭福蘭兒科回春丹
治小兒急驚風搐　肺炎不寧　感冒停食　咳嗽痰喘　腹痛吐瀉　夜啼吐乳　寒熱往來　赤白痢下　新久瘧疾　五疳蟲積製此丹　專病而投　用無不效　按月調服三五枚　能令脾胃强健　百病消除　強健生機　功回造化
總發行　上海三馬路望平街口　支號　首都郎事街　鎮江艮山門

白濁專家姚佐頓醫師啟事
（電話）九二六七五

衣製油牌　骨痛精
香製油牌　解毒精

雪懷
嚴冬悄去艷春漸來
又是各界拍照最佳時光！
如春光之明媚　似春花之美麗
雪懷照相
四寸藝術照相一元四角　加贈十寸彩色放大一張
六寸藝術照相元半二張　加贈十二寸放大照一張
雪懷快照　又快又廉

捷政局將有大變化

各政黨併成兩集團

民族對立尖銳

日爾曼各黨併入蘇台德黨

捷克族各黨團結一致對抗

◎捷克京城廿三日哈瓦斯社電、捷克國內政局迅將發生重大變化、各政黨行將分頭合併、而造成互相對峙之兩大集團、一方面日耳曼少數民族各黨、相繼併入國社黨傾向之日耳曼蘇台德黨（即漢倫黨）、另一方面捷克族各黨、亦已相率加入混合內閣、日耳曼少數民族各黨中、加入現政府之日耳曼農民黨閣員、已於本月十六日退出內閣、該黨並於昨日宣布併入日耳曼蘇台德黨、因此該黨國會議席將自四十四席增至四十九席、而成爲國會中佔議席最多之政黨矣、反之捷克族各政黨中佔議席最多之捷克農民黨、則不過四十五席而已、此外日耳曼基督教社會黨、將要求該黨不管部閣員柴才克辭職、而日耳曼手工業黨、亦於昨日宣布退出內閣、惟該黨在衆議院內、並無議席、故關係不甚重要、另一方面捷克族各黨、亦逐漸團結、極端右派之國家民主黨、已於本月十九日、參加混合政府、由該黨衆議員甲瑞克担任不管部閣員、同時各政府黨、現正進行談判、俾互相合併、以使日耳曼蘇台德黨、不至成爲國會中最大政黨、捷克農民黨、現有四十五議席、倘能與佔有十三議席之國家民主黨或十七議席之捷克手工業黨合併、則其席數即可超過日耳曼蘇台德黨矣、同時政府復考慮各項辦法、以期日耳曼少數各項要求、儘最大可能、獲得滿足云、

◎捷京廿三日路透社電、漢里恒博士、所領導之奧國德人國社黨、近曾宣布將奮鬭以求政治上之權利、文化上自由、及經濟與社會上安全、今日耳曼農民黨爲與捷克合作三大政黨之一者、宣布決計退出政府、而加入德人國社黨、故捷克政府之地位、今乃益形軟弱、政府爲緩和三百五十萬日耳曼人之自治要求起見、現準備予以讓步、不久將宣布准德人在中央行政機關佔百分二十二之參加權、而地方行政機關中德人位置則視該處德人多寡爲轉移、如該處居民以德人佔大多數、則實際上將享有自治權、

手工業黨亦併入

◎捷克京城廿三日哈瓦斯社電、日耳曼少數民族農民黨脫離政府派而加入日耳曼蘇台德黨之後、該族手工業黨（黨員人數不多在衆議院亦未佔有議席）、頃亦決定併入蘇台德黨、蘇台德黨當即發表公報、對於日耳曼族各黨併入該黨一事、表示滿意、此在「波希維亞報」則謂、當此蘇台德黨勢力日見膨脹之際、捷克與斯洛伐克兩族所屬各黨行當組成集團、加以對抗、按日耳曼族農民黨與手工業黨、素來贊助政府、今茲併入蘇台德黨之後、國內政局業已爲之改觀、前途如何發展、此際殊難加以臆測、按日耳曼族農民黨併入蘇台德黨之後、蘇台德黨在衆議院中、已居於最大黨地位、捷克族各黨自當設法加以應付、據聞政府派捷克農民黨擬與國民民主黨或捷克手工業黨合併、

農民黨閣員辭職

◎捷克京城廿二日哈瓦斯社電、捷克國日耳曼族農民黨、頃決定併入反對派日耳曼族蘇台德黨、不管部閣員即日耳曼族農民黨要人史比那、並向國務總理霍德柴、提出辭呈、因此蘇台德黨在衆議院中所擁有之議席、已自四十四席、增加至四十九席、較諸政府派最大黨即捷克農民黨所有議席、尙多四席、其聲勢自必爲之大振、按日耳曼族農民黨主張、㊀日耳曼族、應與捷克暨斯洛伐克兩族、享有平等權利、㊁日耳曼少數民族、應在文化、經濟、行政社會上、享有自治權、㊂農村經濟應予以保障、並已進行談判、討論此事、此外一般人以爲、日耳曼族農民黨所屬不管部閣員史比那日昨呈請辭職之後、基督教社會黨所屬不管部閣員柴才克倘亦繼之辭職、則政府地位行將愈益不穩矣、

跑牛

潘南號被炸案

美向日要求賠償

二百餘萬美金

傳日政府已允全數賠償

◎華盛頓廿三日路透社電、據國務院消息、駐日美大使格魯已將因去年十二月十二日美砲艦巴萊號在長江被日機炸沉而起之損失、開單向日政府索賠、連同被炸油船三艘在內、據美政府之調查、物質損失總爲一百九十四萬五千六百七十元零一分、船員等死傷賠款最低爲二十六萬八千三百卅七元三角五分、至於懲戒性質之賠償、則並未在內、日政府已允全數賠償、

◎華盛頓廿二日美聯社電、美國政府今日通知日方、聲稱、美國準備接受日方對於炸沉美艦「潘南」號之財產及人命損失賠償費、美金二•二一四•〇〇七•三六元、此一數目、包括「潘南」號在南京附近之揚子江中沉沒時、附近美國商船多艘被炸所受之損失、此賠償費之數目、乃由美國駐日大使格魯提交日本外務省者、係於「潘南」號事件發生之後、美國政府所要求之數目、日方曾答應賠償損失、較事前非官場方面所統計者、超過數十萬元、

照會內容

如下、「頃得關於美艦「潘南」號及美國商船於十二月十二日被日軍攻擊一事、敝國政府曾與日本政府交換照會、貴國政府於十二月十四日及十二月廿四日之照會中、曾再次聲明日本政府將「賠償一切損失、」余由於敝國政府國務部之訓令、茲知貴方財產損失之數目爲美金一•九四五•六七〇•〇一元、關於個人死傷方面所應賠償之損失、爲美金二六八•三三七•三五元、是故敝國政府所準備接受之數目爲美金二•二一四•〇〇七•三六元、此等數目、乃於詳細考慮後所得者、係代表財產方面之眞損失及由死傷所受損失之統計、此一數目並不包括懲戒之損失賠償云、

英土商務談判

◎倫敦廿二日哈瓦斯社電、關於英國與土耳其兩國談判、外傳當由英國以款項貸予土國之說、頃由接近雙方代表團人士、予以否認、幷謂雙方所討論之問題、共有三項、即㊀將土國於大個月前在英國所設立商務機關之業務、予以擴充、俾土國所產銅•鉛等各項礦質、得在英國推銷、㊁兩國銀行、各在對方主要商埠、設立分行、㊂改善雙方抵帳辦法、務使土國貨物、在英國境內銷售數額爲之增加、而土國對英欠款、（共達一•〇〇〇•〇〇〇鎊）亦得逐漸歸還、

世界猶太人大會求援國聯

◎日內瓦二十三日路透社電、世界猶太人大會執行委員會、因奧國猶太人備受苛遇、頃已上書國聯、請求援用關係國聯担保少數民族權利之在日耳曼和約、並請求實施緊急條文、

德國來比錫大學學生在煤礦工作

波立妥協

（接第一版）

◎華沙廿三日哈瓦斯社電、外交部長柏克上校、頃於本日午前十一時、在衆議院發表演說、就波蘭與立陶宛兩國關係有所論列、略稱、「立陶宛人民、始終享有自由決定其政策之權利、但以出自該國本身的政策爲條件、至於波蘭倘能根據相互的善意與國際生活所遵守之習慣、而與立陶宛國締結睦鄰關係、則對於立國此種政策、自必樂於接受、今幸此項途徑業已開始矣」、查波蘭向欲與立陶宛恢復正常關係、惟因雙方外交關係、迄未存在、致使波蘭不安情緒、日益增加、此乃癥結存在、迄至目下、外交關係始乃恢復、今後唯一危險因素、厥爲立國缺乏誠意、所望在波立兩國關係之新階段中、此項危險、未必發生耳」、政界人士頃評論柏克上校此項演說、認爲對於波國未來政策、語氣含混、因而表示失望、但以爲柏克此其用意、殆欲等待現在醞釀中之立國政潮、獲得解決之後、始乃表示意見云、

時報定報價目

本國及日本　一個月一元　三個月二元九角　六個月五元七角　九個月八元四角　全年十一元（香港澳門照本國定價加倍）
南洋歐美　一個月二元四角五分　三個月七元一角五分　六個月十四元一角　九個月二十元八角五分　全年二十七元四角
報資先惠郵票十足計算
總館　上海福州路五一四號
本埠分館　上海漢口路三〇一號
電話　九七一三一•三
電報掛號　一五一四

當君需要潤腸藥時
應服清導丸
韋廉士醫生藥局平肝潤腸妙品清導丸純淨可靠性和而功效絕無絞痛重瀉或成瘾諸弊凡平肝潤腸良藥所具有之各種有益品質此丸無不具之凡重瀉劑所有之各種缺點此丸一無所有因此凡需要潤腸品或患肝火過旺膽汁不調眩暈氣脹及頭痛等症者服之莫不異常滿意
此外清導丸尚能消散風寒緩和痧痛苦幫助消化消除痧瘰及面上他種瑕疵
又能使眼目晶瑩口氣清潔精神奮發全體感覺康安
患便秘或他症而有需乎輕瀉劑時君備清導丸一瓶則君必能如其他千萬男女老少獲得健康之益
各藥房皆有出售或向上海江西路四五一號韋廉士醫生藥局購買每瓶法幣七角六瓶三元五角郵力免收
PINKETTES
國民政府衛生署許可證成字第六二號

深夜慘遭暗殺

右太陽穴一處中五鎗

衣袋中搜出「魯夫奉化人」卡片二十二張

曾住國際飯店 西裝男子

前日深晚十一時許、滬西白利南路盧藤宅地方、突然發現槍聲五六響、以時在深晚、居民均不敢外出探視、直至昨日淸晨、附近居民突發現該處有一服雜皮黃色雨衣之靑年一人、倒臥血泊中、當即報告「警局」、於昨日下午五時許、由局員張某、隨同警士前往檢驗、當檢得死者之右太陽穴一處共中五槍、內衣古銅色西裝、年約三十歲左右、在其袋中檢出「魯夫奉化人」字樣之卡片二十二張、國際飯店鑰匙銅牌一塊、及本月十八日該飯店九一二號房間發票一張、並有現鈔一元二角、驗畢之後、即通知普善山莊、屍即前往收殮、以待家屬認領、死者除有上述遺物外、別無他件、關於國際飯店之鑰匙銅牌及發票一紙、

似有線索可尋

記者曾往靜安寺路國際飯店探詢、據九樓侍者稱、該飯店於本月十八日下午三四時、確有自稱名魯夫及籍貫奉化之西裝少年一人、來開九百十二號房間住宿、並無行李、惟見其舉動匆忙、似有要事在身、住宿一宵、即於翌日付淸帳款而去、至於鑰匙銅牌一方、因本飯店遇

客人開房間時

必交其鑰匙銅牌、請其自關房門、惟須於退房間時交還帳房、此名魯夫之西裝少年、忘將銅牌交還、並留在身邊、其他情形不知、蓋此人僞爲本飯店一旅客也、巡捕房已有探目到本飯店調查一過云云、

挖空肥皂 藏嗎啡

泰興人戴金五、二十四歲、住法租界紫來街愼興里二十一號、於前日下午五時、手携藍花肥皂數條、行經法大馬路東新橋街口、被捕查見形狀慌張、當即加以檢查、在肥皂中發現挖有空洞、內藏嗎啡一瓶、當即帶至捕房、昨日解送特二法院、請求羈押、偵查拘捕主犯、經孫推事蒞刑一庭提訊一過、諭准改期查明再訊、

妻死將屍拋棄

死因不明◦尚須剖驗

通州人李萬興、二十二歲、住戈登路無號草棚、其妻陳南英(年二十八歲)、於月之廿一日突患霍亂病症、其勢甚劇、嗣於下午三時、竟告不起而死、李家境貧苦、乏資購買棺木、而二房東又不許將尸留置屋內、李不得已、乃於深夜一時、將尸移棄於戈登路三百六十三弄弄內、及至翌晨、華捕二六七六號巡查經過該弄、發見陳氏尸體、即報告捕房、飭探將尸舁入廣仁醫院、因檢驗之下、氏之死因不明、必須解剖後、方能明瞭、乃改送驗尸所、一面由探將李拘捕、昨晨解送特一法院刑三庭、捕房律師張天蔭依刑法二百四十七條遺棄尸體罪起訴、並以陳氏之尸體尚須剖驗、故請求改期訊理、姜推事宣訊之下、宣告改期一星期再訊、

孕婦觸犯刑章情殊可憫

四五兩牛膝 服下胎難墮 性命幾乎喪

▼姑念無知判處徒刑二月緩刑三年

寓居法租界老北門外典當街吉利坊一號嘉定人李芳倫、現年卅四歲、其妻王氏、與李同庚、係太倉人、李在瑞豐搪瓷廠充職員、與氏成婚已十載、已生五男一女、至本年一月間、氏又懷孕、因嫌於生產過多、

痛苦過甚

憶及以前鄉人說及國藥店中之國藥牛膝、如煎服三四兩、可以墮胎、免去生產痛苦、乃於本月三日、向法大馬路天吉堂國藥店購牛膝約四五兩、携回煎服之後、至同月十二日、胎果墮下、但因內部受傷、下體流血不止、事被其夫李芳倫得悉、

恐釀巨禍

即於十六日將氏送至巨籟達路六十六號某醫院、醫治無效、乃轉送廣慈醫院求治、經醫生詢知氏之病原、由墮胎而起、照例報告法捕房、派探往查、近氏治愈出院、法捕房以李王氏不但有干刑

故意墮胎

章、且違人道、爰於昨日派探將李王氏傳解特二法院、依刑法二八八條墮胎罪起訴、由邱煥瀛推事升坐刑八庭提訊、據警務處律師陳明案情、訊之李王氏供、實因生產太多、痛苦不堪、又兼經濟困難、將來產生、

無力扶養

故不得已而隨服墮胎等藥、庭上核供、情殊可憫、姑念被告女流無知、從寬當庭判決、李王氏服藥墮胎、處徒刑二月、緩刑三年、判畢、被告當庭開釋、

圖綁買辦勒索巨欵案宣判

齊海田等五人各處有期徒刑年半

捕房對黃長富宣告無罪須加考慮

前淞滬警備司令部副官現在中國公共汽車公司買辦汪鵬、最近爲前上海市警察局偵緝分隊長齊海田等、勾串韓人中村(中名吳光一)、圖將其綁架勒贖巨款、經公共捕房總稽查處督察長陸連奎・探長王毓麟・朱壽齡等將齊海田・陳小陳・齊家富・齊家發・徐品芳・蘇德泉・黃長富・齊陳氏等拘捕、由捕房律師汝葆彝・王耀堂等依預備綁票罪、由特一法院起訴審訊、各情已詳載本報、昨晨又經蕭推事開刑二庭續審終結、當庭宣告判決、齊海田・陳小陳・齊家富・徐品芳・蘇德泉共同預備擄人勒贖、各處有期徒刑一年六個月、齊陳氏・齊家發・黃長富均無罪、捕房律師王耀堂對齊陳氏・齊家發無罪部份、聲明捨棄上訴、黃長富部份、在上訴期內請求准予羈押、以便考慮是否尚須上訴、當經庭上照准、

胃腸藥 斯托命
德國老牌 政府註冊
胃腸病若不審察・誤投劣藥・雖見効一時・必復發更甚・此時求愈益難・悔已無及・如能及早購服「斯托命」藥片・定可在短時期內根治痊愈
上海魯昌洋行總經理 郵政信箱四四五號
各大藥房均有出售
TRADE MARK
見食生厭
主治
肝胃氣痛 胃腸發炎 反胃吐酸 消化不良 噁心嘔吐 營養不良 胃酸過多 食慾不振 食積腹痛 痢疾水瀉 大便秘結

結新歡夫婦失和

要求離婚

各執一詞調解不成

曾演武劇妻受傷 唐根弟以不堪虐待爲詞

現在電影公司服務之本地人羅金林、今年二十五歲、住法租界台斯脫朗路一七五號、出入有自備汽車代步、伊於八年前娶本地女子唐根弟(今年廿七歲)爲妻、初尚相安、已育子女二人、近年來羅又另結新歡、致夫婦失和、本年一月間、曾演武劇、唐氏被毆成傷、現在唐氏因不堪虐待、且不願做掛名夫妻、故延陳懋宜律師爲之具狀第二特院民庭、聲請調解離婚、法院據狀、昨晨由王推事升座民四庭、票傳唐根弟・羅金林兩造到案、進行調解、兩造各執一詞、對造人羅金林不同意離婚、庭上核詞、諭知調解不成、可另行起訴、聲請人唐根弟將正式起訴、兩造鞠躬而退、

玩弄一砲彈

爆發轟然

妹死弟兄傷

浦東洋涇鎮南首賈家宅地方農民黃金生之子家耕、二十一歲、昨日午後三時、正在田中耕作時、忽發見高射砲彈一枚、拾回家中察看、其弟桂耕(十四歲)妹金珠(七歲)二人、上前玩弄、忽轟然一聲、登時爆炸、金珠當場炸斃、家耕・桂耕兄弟二人、亦炸傷甚重、經家人急送醫院救治、生命頗危、

大規模的恐嚇詐財……

…六犯分別判處刑罰

皖人陳榕南江北人劉步昌常熟人李新發・張錦標(又名貴生・榮祥・黃學春・姚長生・謝小毛・高江南・)魯人彭樂山(又名王斌)卜振山等、均屬無業流氓、平日專事向人恐嚇詐財行爲、前經老閘捕房中西探員所偵悉、予以逮捕、由捕房律師汝葆彝依恐嚇詐財爲常業罪起訴、案由特一法院訊結、昨晨由錢鴻業刑庭長開庭宣告判決、劉步昌處徒刑三年、併科罰金三百元、陳榕南李新發張錦標・彭樂山・卜振山各處徒刑二年六個月、併各科罰金二百元、抄獲贓物沒收、

貝勒路 盜刦 醬園

貝勒路八五四號公興醬園、昨晚八時許、有三盜侵入、兩執手鎗、刦取洋二百餘元而逸、

聖母院路刦案

獲盜解訊

法租界捕房據密報稱、拉都路二〇大號爲盜匪匿跡處所、前日按址前往搜查、拘獲盜犯皖人陳開有、帶入捕房、查得陳曾結夥搶刦聖母院路高福里某富翁家財物、昨日午後將陳解送第二特院刑一庭、聲請羈押偵查、當由孫彭衡推事升座提訊、被告陳開有否認實施、庭諭被告收押、改期四月一日候偵查再訊、

質典僞銀器案

捕房起訴兩犯

廣東路王興昌銀箱店銅匠甬人李阿慶、於前日上午十一時半、持銀項圈一只、至戈登路七四六號立宗典當求質一元五角、而該典管事倪姓、因在最近期內、曾收當與此同樣之項圈五只、遂識破全屬僞質、外

、並因最近各當舖曾收進此項贓品極多、是否爲本案兩被告所爲、亦待偵查、故請求改期訊理、經蕭推事向李郭二犯質訊之下、諭令還押、改期再訊、

三十萬元鴉片鉅案 十二被告審結候判

僅兩人否認共同包運 其餘咸稱聽周阿才命

江海關於上月間在綏陽輪上查獲鴉片五百卅四公斤、價值卅萬元、業予沒收、包運該鉅額鴉片之主犯周阿才在逃、從犯寧波人周杏樹・陳其發・魏忠岳・周錦康・嚴貴堂・鄭阿夏・徐富岳・徐阿毛・戴松林・周慶寶・王一富・袁寶來等十二名、被法租界捕房一併拘解第二特院刑庭、依法起訴、經蕭爕邦推事於昨日升座刑一庭審理、周杏樹・陳其發否認與在逃之周阿才共同包運鴉片、至魏忠岳・王一富・嚴貴堂・袁寶來・鄭阿夏・周慶寶・周錦康・戴松林・徐富岳・徐阿毛等十被告、均供認係周阿才之夥計、因賴周爲生、故聽周之命、搬運鴉片、請求輕辦、經推事核詞、辯論一過、宣告審結、定廿八日宣判、王一富因病在交五百元保出外、周杏樹等十一被告均還押候判、

藤袋中藏盒砲

粵人鄭華元、今年卅六歲、於前日下午六時、携一藤袋包、僞坐黃包車、行經法租界外灘太古公司門前、被捕查見形跡可疑、上前搜查、在藤袋內抄出盒子砲一支、子彈三粒、又步鎗推動機三只、即將人證帶至捕房、昨日解送特二法院、由孫彭衡推事蒞刑一庭提訊、警務處律師陳明案情、謂被告因私帶軍械被捕、請求延期偵查、訊之鄭供、由友託我帶往江北等語、庭諭改期廿八日再訊、被告收押、

勒斃姘婦案

偵查尚未畢

蘇信義還押

住滬西徐家匯法租界貝當路華友里五十五號鎮江人蘇信義、今年三十一歲、向在附近一帶當流氓、於本月十一日淸晨六時、用白帶將姘婦鎮明人倪施氏(卅三歲)勒斃後、偽稱氏自縊、乘間逃逸、後由大房東報告捕房、將尸舁送驗屍所檢驗、至當日晚上、蘇忽自投法捕房、即予收押、解送特二法院訊押偵查、各情已誌本報、昨日由孫推事蒞刑一庭續訊、警務處律師稱、偵查未畢、請求再予展期、庭上核稟、未予訊問、即諭知准改期查明後再訊、被告仍還押、

日人中鎗案

猶在調查中

前日下午六時半、虹口區域內有日人中鎗仆地、昨據本埠消息、此中鎗倒地之日人名猪飼誠道、年五十一、於前日下午六時半、偕日人數名同行於北四川路海寧路轉角中國銀行分行門前、突起鎗聲一響、猪飼誠道立即應聲而倒、該處當場斷絕交通、日兵荷鎗四放步哨、傷者即送醫院醫治、該案目下猶在調查中、

楊樹浦路火警

昨日下午四時三刻、楊樹浦路舟山路一〇二二弄四號平房內失愼、經救火車趕到救熄、結果焚燬平房四間、

花柳白濁 下疳(保證斷根) 橫痃(一概只收) 五元
憑十餘年經驗 採用科學療法 負責除根不發
(特備)最高倍顯微鏡
蔡葆和醫師

英美對主力艦 決援保障條欵

巡洋艦決仍遵現行辦法

法態度視歐陸各國而定

◎倫敦廿二日哈瓦斯社電、關於海軍軍備的限制問題、日本政府最近拒不以造艦計劃通告英美法三國之後、各該國海軍專家、昨日曾在外務部繼續舉行會議、討論倫敦海約所載保障條款、應否予以援引一項問題、頃據此間海軍界人士宣稱、英美兩國專家、均堅主援引此項條款、但以主力艦爲限、關於巡洋艦、則仍遵守現行限制辦法、此在法國專家、仍主張歐洲各國、若均遵守現行限制條款、法國亦當照辦、各該專家所持意見、一俟呈報各該國政府核准之後、即當加以公布、英國並當依據英德兩國與英俄兩國海軍協定、通知德俄兩國、至義國雖未加入一九三六年倫敦海約、但亦當非正式予以通知、預料該國態度當以法國爲轉移云、

日金折合美金滙率

根據英美間滙率決定

◎大阪二十三日路透社電、此間私人銀行爲防日金折合美金之匯率有反常之陝落起見、今日商妥、每日根據倫敦紐約間匯率、定日美金之匯率、此項匯率、由橫濱正金銀行紐約分行發出、即將自今日起實行、

美對西禁運軍火

尚難撤消

◎華盛頓廿二日哈瓦斯社電、西班牙共和政府駐美大使洛斯里奧斯、昨向美國國務院提出交涉、要求將禁止軍火運往西國一項辦法、予以廢止之後、國務卿赫爾頃向報界發表談話、謂美國對於西班牙國內戰所抱之態度、應否予以變更、此事須由國會加以決定、關於此層、余并未向國會有所提議云、按美國國會、係於去年一月通過法律案、禁止本國商人以軍火運往西班牙國、迨至去年五月間、復將中立法予以修正、規定禁止軍火出口一項辦法、對於「發生內戰各國」、一併適用、羅斯福總統卽係依據此項規定、而對於西國內戰當事雙方、實施中立法、以迄於今、

奧貨運德免稅

◎柏林二十三日哈瓦斯社電、財政部頃發表公報稱、奧地利省各項貨物輸往德國各地、均皆豁免關稅、惟外國貨物、經由該省過境者、不在此例、此外、該省各項貨物、凡由一九三〇年四月十二日德奧兩國貿易協定、給予最惠國待遇者、仍須照章納稅、藉以避免與享有最惠國待遇之其他各國貨物、發生關稅爭執、至免稅貨物、仍須遵照德國條例規則辦理、而由主管機關發給證明書云、

常州同鄉辦理家鄉通訊

戈林將赴奧國

◎柏林廿三日哈瓦斯社電、德國官方頃宣稱、德國四年計劃獨裁者航空部長戈林、將於明日啓程前往奧地利省、並於本月二十六日在維也納城發表演說、宣佈奧地利省應沿的經濟的發展程序、然後赴奧地利省其他各城市、發表演說、

蘇聯嘉獎 北極探險家

舉行盛大展覽會

◎莫斯科廿三日哈瓦斯社電、蘇聯北極氣象考察團主任巴本寧與團員三人前赴北冰洋考察數月、後陷險地、瀕於危、經破冰船三艘駛往援救、始克安抵莫斯科、蘇聯當局嘉其勳勞、特於今日以蘇聯榮譽與此科學家四人、並各贈獎金三萬盧布、此間並在高爾基文化公園中舉行巴本寧等展覽會、表示四科學家在流動冰塊上之生活、凡在北冰洋所著衣服所用炊具、所獲北極熊、以及測驗氣候之儀器等物陳列、參觀者數以萬計、當局並派員以地圖與探險家所攝之北極照片、向參觀者詳叙探險家在冰塊上之生活與工作情形、

保證 痔瘡斷根
痔科專家朱葆祚醫士秘製之(化痔神丸)及(痔瘡斷根散)專治男女老幼內外惡痔無論新久痛癢腫脹膿血生管成漏脫肛腸紅便血一經服用無不立見奇效一服斷根永不復發●每盒各售一元二角●上海英租界貴州路(新光戲院西)寧波路口●同仁醫藥所發行

夫妻格外恩愛
生殖機能 亦發生極大之變化

南京
今天獻映 二時半 五時半 九時
狄安娜竇萍

"100 MEN & A GIRL"
史托高司基氏
丹鳳朝陽
無名夫人

麗都
今天獻映 日戲二時半 五時半 夜戲九時
賈克奧基 蘇安霖合演
幽默偵探佳片 SUPER SLEUTH
滑頭偵探
下期貢獻 琪恩哈羅 克拉克蓋博 最後傑作 空前合演
浮雲蔽月

大上海大戲院
日戲二時開演 夜戲七時開演
上海公共租界工部局警務處：特請梅劇團演義務戲捐助難民救濟款
▲臨別紀念▼
梅蘭芳
今天夜戲 霸王別姬
明天夜戲 探母回令
廿六夜戲 全部生死恨
◀臨別紀念▶ 奚嘯伯
今天夜戲 清官冊
明天夜戲 探母回令
念六夜戲 擊鼓罵曹
◀臨別紀念▶ 楊盛春
今天夜戲 泗州城
明天夜戲 趙家樓
念六夜戲 艷陽樓

大光明
今天獻映 二時半 五時半 九時
華納公司一九三八年度歌舞巨製
狄克鮑惠爾
十位明星 兩班樂隊 八百美女
精選五彩譜畫

好萊塢大飯店
一天星光 一片美色 一夜溫存 一場笑話

國泰
今天起重演 三時 五時半 九時
愛麗絲費 華爾德溫吉爾 裴恩倍尼
等六大明星合作歌唱滑稽香艷鉅片
熱的情緒 美的歌舞

鸞歌引鳳
潘屈烈諾爾斯 裴佛蘭勞勃茲
兩大明星合演浪漫滑稽熱情名片
銀星豪夫記

金城
北京路貴州路 電話九〇一一四
今天起日夜三場開演 二時半 五時半 九時
潘文娟等五十人演出
舞蹈白熱化！ 歌唱誘惑性！ 佈景立體式！
新月大歌舞班
上演大歌舞劇「大閣梳粧台」
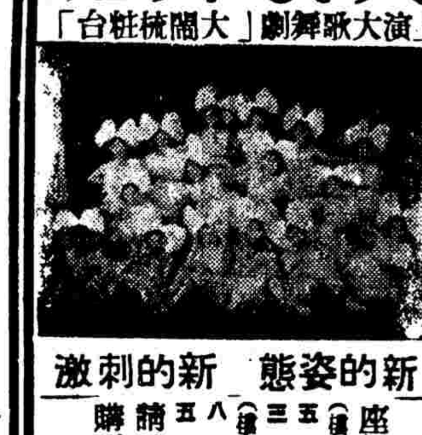
新的姿態 新的刺激
座價（樓下）五角 三角（樓上）八角 五角 請早購票

新光
寧波路廣西路口 電話九四五九〇
今日（時間）日場二時 夜場八時（座價）樓上六角 樓下一元
青鳥劇社第三次公演
阿英編劇 于伶導演
不夜城
暴露大都會黑暗與罪惡！
描繪各階層人物的私生活！
噱頭多而不低級！
笑料多而不胡鬧！
演員題名
是部社會學，是面照妖鏡，
上午十時開始訂座專差送票

閒話杭州及超山之梅花（三）

（杉橋）

周元公祠，即宋周濂溪專祠，在清波門外湖邊。佔地十餘畝，重建未及二十年，然中有梅花百本，蔚然成林，爲紹興周辨西所植。其中佳種特多。硃砂梅一株，花深紅作硃砂色，遙矚之疑爲緋桃紫荊。惟花朵視他紅梅較小，瓣數亦較少，他處似未之見。又有骨裏紅七八株，枝幹扶疏，此種開花稍遲，而花期最長，花殷紅色，折其細條驗之，皮內亦呈紅色也。又有紅梅二株，未知其名，花蕊花瓣均特繁密，蕊小而花大，枝細而香濃，花色近殷紅，花蘂全作黃色，開花時滿樹通紅，殊艷可喜。此花杭城罕見，惟西冷印社中亦有一株耳。又有紅梅一株，香氣尤濃，花大而蕊稀，亦是佳種。此外尚有香雪紅梅數株，綠萼玉蝶各一株，皆高已及丈，着花繁盛。此祠平時不開放，故知其中有梅花者甚少。顧祠內風景頗美，近在湖濱，誠賞梅佳處，不亞於靈峰，已勝於孤山。而以花之種類言之，則杭城殆無其匹矣。

西冷印社，於山上鑿石爲池，池之兩邊，各植綠萼梅一本，其枝幹俱向水傾斜，雙方互相糾結，交藤池面，幾成一平蓋，雖出於人工，花時頗呈異觀。再歷若干歲，必著稱矣。

言梅花之多者，必稱蘇之鄧尉，杭之超山。鄧尉有香雪海之目，余遊蹤未至，不知較超山多寡何如也。超山之梅花，無慮數萬本。山前山後，彌望皆是。蓋村民種梅爲生，每年所產梅子值四萬餘圓。今冠生園製陳皮梅之原料，悉取於是。梅林歲可生利，種者勤加培養，故皆本枝肥茂，結實繁美。超山毗連塘棲鎮，距杭州數十里。從前自杭往遊，須由拱宸橋買舟而往，經宿方返，殊感不便。自公路告成，乘汽車一小時餘即至矣。遊蹤所萃，首推報慈寺。（似又曰大明堂，客居苦無書可考）寺之前殿，數年前燬於火，今已重建。寺前數百武，有老梅一株，侯官林長廬指爲宋梅，曾爲文張之。吳興周湘[illegible]復於其旁建宋梅亭，並於樹之周圍，築欄設網護之。樹高不及丈，有木支之。幹下有腐蝕中空處。花爲尋常白梅，每歲開花尚多，花瓣有六出者。以樹態推之，頗見其老。然謂爲確係宋代之物，恐未必然也。到超山觀梅，若僅至報慈寺，殊未足以盡之。必須環繞山後，遍歷龍洞海雲寺諸處，（山後有菴寺三四，今未能悉舉其名）始盡見之。所歷路約六七里，沿途花香襲人。以報慈寺內林長廬之配康長素之詩證之，梅花之多，實冠全國。若以花之種類而論，則不足言耳。（未完）

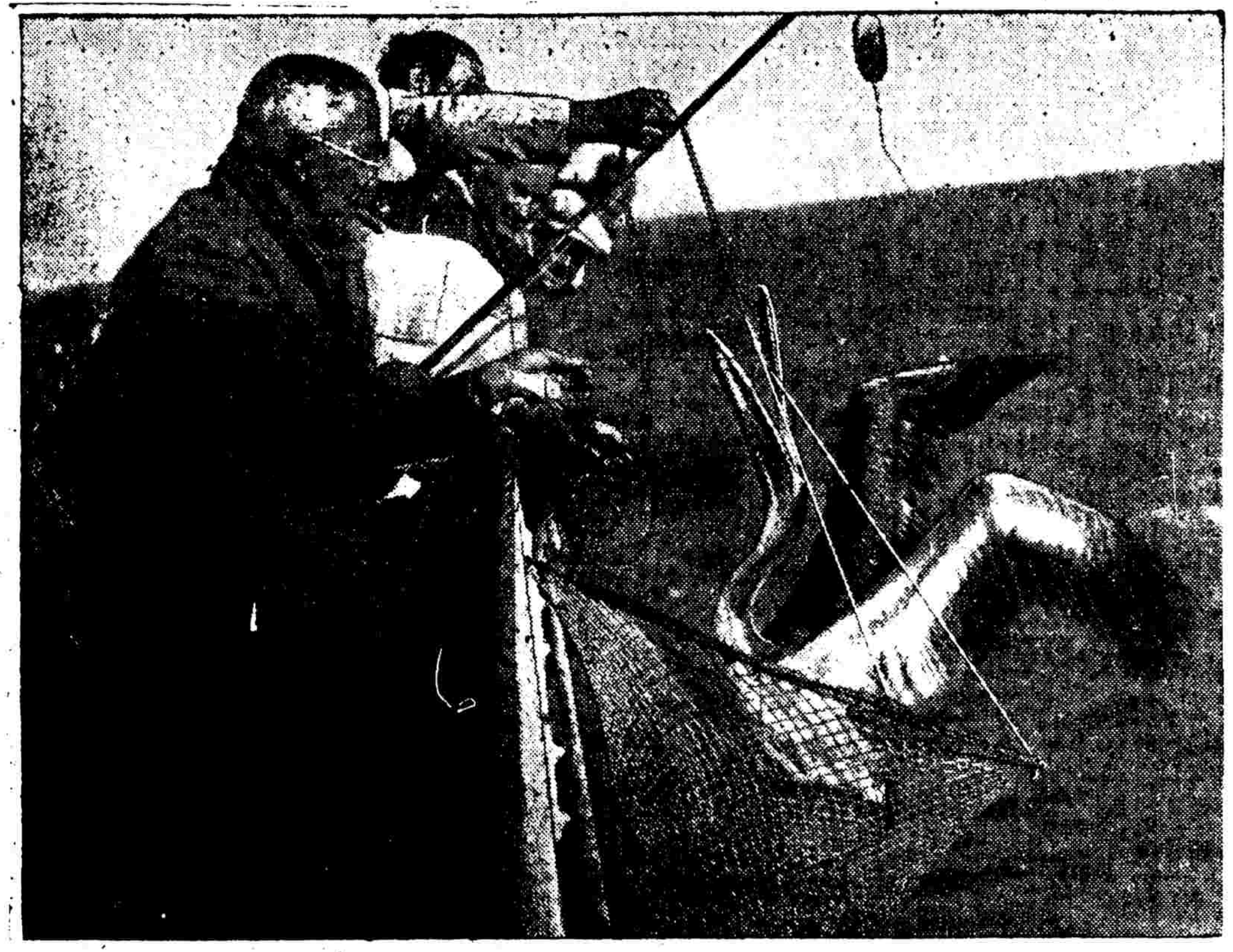

美國人惠爾（Henry Weil）在福羅萊特（Florida）海中用餌引誘鈎獲一隻奇異之海鳥。

清明之前 正是放膽吃河豚時候

長絲網上加鐵鈎漁民捕捉河豚的方法
河豚的雌雄須運用銳利目光加以審判
不過今年長江裏河豚魚得蒙戰神之福

（阿波）

「人生終須一死」這是一句傳古留今的俗語，任何人也不否認，不過死，要得其時，得其地才行，假使沒有錢，衣食得不到溫飽的時候，甚至冷死，餓死。這種死雖然不能說是得其時，得其地，但總要比吃了食物中毒死要好得多了。

「安神藥水」多吃了知道是要死的，可是常常有人多吃些等死，這是有特別事故，輕生厭世不在此例。咱家現在所要談的，就是那班知道這食物有極利害的毒汁，不得其法的燒煮，一定吃了要死。然而；仍有很多人，用性命冒了極大的危險去嘗試，結果是一命嗚呼，這種死，死得太笑話，留惡名於後代。咱家第一個吶喊：這是死不得的，願意餓死，而不顧給有毒的食物害死！

「河豚魚」這個魚名字，是長江一帶左近的居民都可以聽到，同時多數還靠了大江的賜與，能夠嘗到那鮮味無窮的幸福。咱個人敢大膽的這樣說：「在許多魚類之中，鮮味要算河豚魚第一……：不過；牠也能置你於非命」。的確，河豚魚味鮮而毒重，有很多人是誤送性命，眞是冤哉枉也！

河豚魚在廢歷正月初，二月底，市面上（祇指近長江各邑，大上海例外）就可以聽到他的聲音了。咱家也曾經參觀過那班沒有改良的漁民，捕捉河豚時的情形，多數是用長絲網，上面加以無數的鐵鈎，把牠沉到江中，略等一刻鐘左右，把網拉起一次，那鈎上就可以有河豚魚鈎着了。原因：河豚魚的下腹皮有物觸之，則立即張大和皮球一樣，腹皮一張大，確好鐵鈎時，所以當牠碰到鐵鈎宣告成功。

凡是有生氣的東西，都有雌雄之別，當然河豚魚不是超物，也不能例外。我們購買時，最好能用一種尖銳的眼光，單買雄的，因雌的有很重的子囊，同時這種卵球，就是送命的唯一劇毒物。不過；事實上說，情理上講，這句話決不能實現，你眞的能有尖銳的眼光專選雄的，那對方的魚主也不答應，所以要免自已冤枉的死，非小心不可。

「小心」這兩個字，在燒煮河豚魚的時候，你就應當遵從：魚買到家，不能像殺普通魚一樣的大刀濶斧，要用剪刀輕輕些破開它的肚皮，假使是雌的，更要輕手輕脚的把子囊拿出來，萬萬不可弄破。魚的雙眼，背骨旁的血塊，早把牠拿出送送開，那末最後用清水漂洗，洗得魚的全身，除了骨皮肉三種之外，一無他物時，這才可以說過了第一步大關。

魚當然還有一種油，油是白色很肥，這個油可以燒煮，其法是同豬油一樣燒法，把牠剪成小塊，待白的燒着變成灰色，就可以吃了無礙，否則；吃了之後，會叫你頭痛眼花。總之油燒得老些好了。

最後一步是燒牠的本身了；第一步你看了清楚，第二步油燒得很清楚，那末會合三軍，一路就便當了。總而言之；五味同其他魚一樣放法，但在未熟前，萬萬不可嘗試其味。燒一小時後，可以看看骨和肉脫離關係沒有，假使已經脫離關係，這就是告訴，預備肚皮大吃罷？

魚燒到這樣程度，就是略有一些小毒物沒有洗得清楚也無礙，放心大膽吃。眞的食後腹痛，那唯一救命的土法，食米田共一大碗，即化險爲安！還要說一次，魚洗得清楚，燒得熱，包無危險，可是清明節以後的河豚魚，不在此例，因爲咱家自已過了清明，就不吃了。

出產河豚魚的長江河流，現今淪於鋒鏑之下，那巨大戰神，橫跨江上，那般捕捉河豚魚的漁人，死的死，逃的逃。浩浩長流，渺不見漁舟蹤影，河豚魚長處波中，優哉游哉，可免釜勺之刦，誰說戰神不能造福於動物呢！

◎◎◎◎
○○○○

海上災民紛集，梅伶演康錦楓金山寺等劇，醵資相助，感賦一律。（龔復初）

樂土於今未有方。瘡痍遍地碎人腸。梅郎義氣昭雲漢。我輩權心在夢鄉。水月鏡花呈幻象。拯災恤難詠霓裳。一衣一飯來匪易。十萬哀鴻豈敢忘。

近十年上海的國片放映統計（五）

（楊德惠）

民國十八年

▼十一月份 新片十二部、內明星公司二部、爲張石川導演、朱飛・湯傑・王夢石合演的「七集火燒紅蓮寺」、鄭正秋導演、高倩蘋・鄭小秋・謝雲卿・鄭又秋合演的「戰地小同胞」、復旦公司二部、任彭年導演、范雪朋・文逸民・陸劍芬・許季宣合演的「大鬧五台山」、俞伯岩導演、趙似鶯・羅克朋・任雨田・張琦君合演的「三集三門街」、暨南公司一部、任雨田導演的「混世魔王」、友聯公司一部、陳鏗然導演、文逸民・王楚琴合演的「隱痛」、昌明公司一部、楊小仲導演的「秘密寶窟」、新人公司一部、任矜蘋導演、任潮軍・任静蘋合演「甘氏二小俠」、民新公司一部、侯曜導演、高倩蘋・金餘・高威廉合演的「風流劍客」、海濱公司一部、陳天・朱血花合導演、梁賽珍・邵鳳芳・白鴻・陳飛合演的「海濱豪俠」、長城公司一部、楊小仲導演的「兒子英雄」、華劇公司一部、張惠民導演、吳素馨・吳素素・張惠民・孫小天合演的「雪中孤雛」、

▼十二月份 新片八部、內明星公司二部、爲張石川導演、胡蝶・夏佩珍・高占非・鄭小秋合演的「爸爸愛媽媽」、天一公司二部、李萍倩導演、陳玉梅・胡珊・孫敏・陶雅雯合演的「火燒白花台」、裘芑香導演、陳玉梅・胡珊・陶雅雯合演的「血滴子」、錫藩公司一部、任錫藩・費柏清聯合導演、李曼麗・周雲鶴・費柏清・許忠俠合演的「火燒劍峯寨」、金龍公司一部、李少華導演、徐素影・李少華・金鎖合演的「山東響馬客」、復旦公司一部、俞伯岩導演、趙似鶯・張琦君・羅克朋合演的「三集粉粧樓」、友聯公司一部、陳鏗然導演、范雪朋・何冠武・鄭逸生合演的「大人國」、

民國十九年

因爲神怪武俠片的能够賣座、所以各製片公司都拍攝連續性質的片子、一集・二集・三集……以至十餘集、大有章回小說「欲知後事如何、且聽下回分解」之概、這個製片公司受社會觀衆歡迎的生意經？世界上的事件、總脫不了「盛極必反」的原則、神怪武俠、這幾年來、弄得整個影壇、烏煙瘴天、可說是盛極之年、惟其是盛極「盛極」之後、而到「必反」了、果然、聯華公司、順着潮流、在本年二月裏成立了、他高揭復興國片的大旗、在烏氣迷漫的影壇、是整個的震動了、猶如天空中暮時下來了一個炸彈、震動遠近呢、

田力球
今晚七時起賽
●前八盤●
1 安力凱
2 袁利石
3 拉飛爾
4 皮而抱
5 依甲蘇
6 海拉多
●後八盤●
1 蘇羅沙伯
2 歐蘭加
3 古巴龍
4 普登巧
5 古禮地
6 爾加
春季香檳票現已出售 天主堂街一號 匯源銀行亦有寄售

先施樂園
門票大洋一角 買一送一 各場開放
安樂場 大京班 男女合演 文武京戲
（日戲）法門寺 一箭仇 （夜戲）西遊記 本四
影戲場 日夜開映 國產鉅片 清白
中外影片 古城大戰
大京班 男女合演 小王艷秋 筱坤榮 劉慧君
今天日戲 祝家莊 今天夜戲 伐東吳
翠翠雲霞 嵐

新新屋頂花園
門票一角 買一送一
江笑笑 鮑樂樂 每晚登台
陸希希 包一飛 ……
大京班 張張全班合演
（日戲）通州奇案 大鬧東盜
（夜戲）彭公案 一本
鐘社 周 胡 張 董 張

永安天韻樓
東部新戲場 新影場 新華公司對白聲片 狂歡之夜
潮流滑稽 劉春山 盛呆呆 每晚登台
新柳社 （日戲）周招元 （夜戲）風流少奶奶
南部影戲場 日夜開映 聯華名片 神女
南陽劇社
大京班 （日）（夜）全本連環計 大齊天聖

時代劇場
二周路大新街口 電話九五九二九
每逢星期六日開演日戲 每夜七點半開演
▲標準評劇 喜彩蓮 皇后 王寶釧 明星
▲不同凡俗
今夜初演風流名劇
武則天
▲武則天是一位驕奢淫佚的女皇帝，風流史蹟，開千古奇聞！喜彩蓮是表情聖手，曲曲演來，傳神入骨！使觀衆們欲仙欲死！
▲看過喜彩蓮其他傑作者不可不看
▲未看過喜彩蓮劇藝者更不可不看

榮記 共舞台
法租界愛多亞路大世界首
時間 日戲下午二點半 夜戲晚六點半
今夜請早 第十九集 本集更大魔力
明夜獻演 第二十集 看客急不及待
本台集中力量最精彩的一集 有聲有連環戲
王桂卿 李艷芳
原班不動 另添新角 一准登台
火燒紅蓮寺
今天日戲 越做越有勁 第十八集

黃金大戲院
（八仙橋）電話 八四一一四
◀今天名劇▶
粉菊花 馬盛龍 陰陽河
王芳 王少芳 少年立志
李萬春 林樹森 關公收黃忠
毛世來 艾世菊 芙蓉草 花田八錯
李萬春 林樹森 三本鐵公雞
◀明夜傑奏▶
馬盛龍 百涼樓
韓金奎 芙蓉草 劉斌崑 雙美奪夫
林樹森 王芳 古城會
毛世來 全部雙釘記
李萬春 惡虎村 三雄絕義

金城大戲院 後天開映
監製 張善琨
新華公司偉大出品
較夜半歌聲更進一步之
恐怖鉅著
編導 馬徐維邦
一九三七年—夜半歌聲
一九三八年—古屋行屍記
一年一部・罕不多覯
本片奉令禁止幼童入座敬請注意
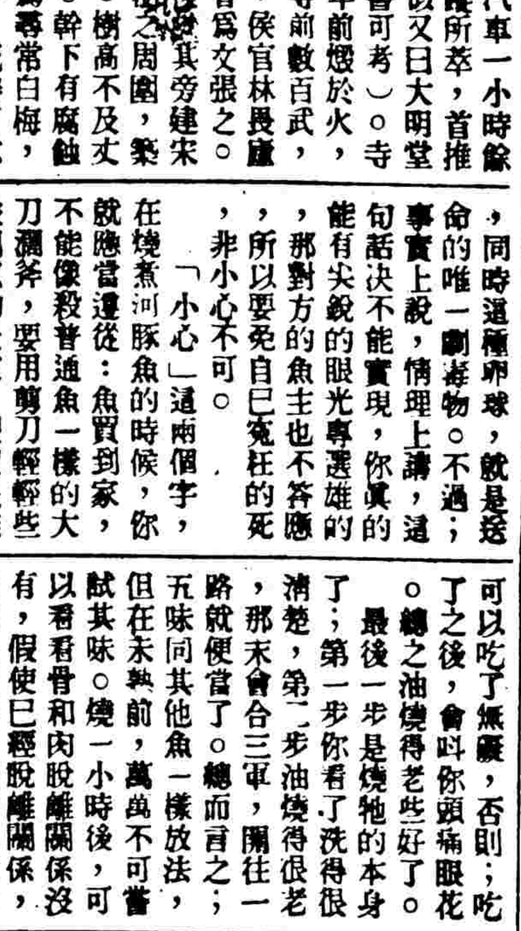
古屋行屍記
談瑛 韓蘭根 顧夢鶴 章志直 洪警鈴 王吉亭（主演）

巴黎　今天開映　大學游藝會　下期開映　潛艇第一號
光陸　今明開映　百老滙血案　下期開映　血洗奴舟記
浙江　桃花舞團　急公好義
亞蒙　十三勇士
卡爾登大戲院　鍘判官　普天同慶　明晚　鍘判官
大舞台　廿二本　西遊記
更新舞臺　桃花扇
皇后劇院　後集　楊貴妃
大中華話劇場　十三妹
大華申曲場　施春軒　新釣金龜　薛平貴王寶川　春秋配

葡商萬利輪在淞口被扣

駛回停泊楊樹浦江面　葡領正向日方進行交涉　聞日方在調查該輪國籍

葡商正德輪船公司萬利輪、於本月二十日下午三時、由滬載客裝貨駛興化、在吳淞口外爲日艦所扣、已駛回停泊楊樹浦、公司大班昨日已報告葡萄牙駐滬領事館、請求向日方交涉釋放、萬利輪總噸七五八噸、淨噸四二二噸、船長一六六呎八吋、濶二六呎六吋、深九呎三吋、速率每小時九海哩、造於一八九一年、客艙頭等二十名、二等三十八名、三等五百〇二名、總計五百六十名、馬力六百四、係葡商正德公司所有、由泰昌祥輪船公司代理、於本月十九日結關、二十日下午三時由滬駛興化、該輪此次駛興化、裝豆餅大豆等貨物總共三百噸、由滬赴興化旅客十名、船主爲葡萄牙人、船員均爲華人、於本月二十日下午五時駛至吳淞口外時、當爲停泊該處之日艦下令不准前進、予以扣留、嘗經船主向

旅客登岸

日艦長官交涉無效、迫令該輪駛回吳淞口、現停泊在楊樹浦、船主已向公司報告在吳淞口外被扣折回上海經過、公司大班葡籍牙人普力拉、於昨晨十時、赴葡萄牙駐滬總領事館向總領事亞夫士報告、請求向日方提出交涉、迅予釋放、俾繼續駛往興化、又該輪現與前被扣之希商亞生輪停在一處、（十八十九號浮筒間）萬利輪旅客總共十名、均係由滬赴興化者、自該輪折回上海後、業已由日艦派小輪、將旅客完全送上岸各自返去、船員五十餘名亦已先後登岸、至於貨物豆餅大豆等約三百噸、仍在船上並未卸下、記者昨向航業界探悉、萬利輪被扣原因未明、聞葡萄牙總領事亞夫士已向日方交涉釋放、外傳因該輪駛至吳淞口外時、停泊在該處之日艦用旗號詢問、該輪未予答覆、故遭扣留、現日當局已調查該輪國籍以便核辦云

南通等線停頓

外商考慮領通行證

南通天生港、自日軍登陸後、業已實行封鎖、雖有外商等一度派輪復航、卒告無效、短時內尚難復航、崇明啓東海門線、亦同時停航、黃浦江面商輪雲集、惟新生港小川沙等線航輪、突告增加、前往寧波可由溫州借道、茲探誌各情如次、

滬通航班完全停頓

南通天生港、自日軍登陸後、雖一度由聖普門・武穴輪、於十八十九兩日冒險開往、決被阻折回、該港附近已由日方實行封鎖、所有航班、非預向日方取得通行證者、不得自由行駛、故航班全停、據記者向外商輪公司探悉、對領通行證問題、正在考慮中、最近難望恢復、葡商利運公司之聖普西輪、本定二十三日晨開通、亦臨時改駛小川沙、至崇明啓東海門航班、繼續停航、各輪公司正設法籌謀復航、

浦江停泊航輪頗多

自寧台定海通州南波崇明啓東海門等各線相繼停航後、致大批外商航輪、均被阻停駛、除有小部份改駛常陰沙・溫州・七丁口等線外、停航者不下二十餘艘、均麕集在黃浦江面、故浦江中停泊商輪、首尾相接、各公司損失嘗屬可觀、

常陰沙線航運突增

南通天生港等處航輪停頓後、乘客及貨物均聚集新生港・常陰沙・小川沙等處、亟待運滬、故各輪公司均紛紛派輪加入行駛常陰沙・小川沙者、計有維多利亞・亞歷山大・聖普西・常得・大來・克力司丁・海德・亨熙等輪、行駛新生港者計有群泰・麥加利・克維林・馬勒・德耀等輪、至七丁口計有江南・羅馬瑙・密尼・海康等輪、

由溫至甬路線調查

自滬甬滬台線停航後、客貨均可繞道溫州前往寧波、茲調查由溫至甬路線價目時間以便行旅、由溫州早晨起程搭溫澤路汽車至澤國、車資二元三角、約六小時可達、在澤國午飯後、由黃澤路至黃巖車資七角、一小時可達、由黃澤搭黃臨路汽車、車資八角、約一小時到臨海過宿、次晨新天臨路汽車、車資三元六角、約四小時到拔茅午飯後、再搭鄞寧路汽車、車資二元三角、三小時半可到達寧波云

江浙輪船公司開駛內河七航線

自日當局規定內河航線、凡航行各輪船均須向軍部領取通行證後、現內河各航輪公司均已照辦、茲有江浙輪船公司已向日軍部領得內河航行許可證、且備有快輪百餘艘、行駛七大航線、其航線爲㈠上海・松江・平湖、㈡上海・嘉興・杭州、㈢上海・松江・平望・吳興、㈣上海・黃渡・朱家角、㈤上海・崑山・蘇州・無錫・武進・丹陽・鎮江、㈥上海・崑山・常熟・蘇州、㈦上海・嘉定・太倉・常熟、以上各線業已開航云、

曹家渡被扣米船二十餘艘已放行

內地米船、因通行證均須換領、致廿一日起、均在曹家渡被扣、次第被扣者、先後已達一百六十餘艘、據米業中消息、各米船主均已進行換證手續、一部份已辦妥、故已有二十餘艘放回、駛入蘇州河東段碼頭、未放諸船亦即可相繼放回、至滬上存米現有十五萬石左右、而蘇・錫・常一帶產米區存積米穀尚多、故人心均極虛軟、米價尚可望跌、本市食米毫無所憂云、

常陰沙小川沙航輪增多

自天生港發生軍事行動後、各外商輪船公司均增輪駛航常陰沙、計有維多利亞・亞歷山大・常得・大來等輪、並兼灣小川沙、其票價常陰沙每位爲二元八角、小川沙[illegible]

早生輪昨晚開　關員方始撤退

怡和公司華北班早生輪船、前日清晨五時、經海關人員破獲大量煙土、計重二百餘斤、深恐事後尚有發現、故命[illegible]中西探捕、日夜輪流監守、昨日仍在嚴密注意中、直至晚間該輪起碇出口、始行解除、

日商輪行駛滬崇啓線

日商日清公司已派輪行駛天生港、南通海門兩丸已駛通、崇明丸行將加入、同時計劃開航滬崇滬啓線

華籍地皮委員金宗城連任

公共租界工部局地皮委員會華籍委員、依照章程規定爲二人、一由納稅華人會選出、一由房產公會選出、今納稅華人會已於日前代表大會選出金宗城連任地皮委員、至於房產公會已定期開會選舉地皮委員云

二月份滬出口貿易衰落　入超三千萬

江海關發表二月份進口總值爲七二・三六八・八四七元、出口總值爲四〇・九一二・三六八元、計入超達三一・四五六・四七八元、又一二兩月份進口總值爲一三一・四五八・六八六元、較去年同期之一六二・四三九・三五五元、約減三千萬元、出口總值爲計爲八四・〇一〇・六五四元、較去年同期之一六七・三〇六・六三六元、約減八千萬元、蓋因上海與內地交通、完全斷絕、故出口貿易、尤呈衰落之象云、

國外匯兌委員會　彙集各行意見已竣

俟通過後即呈部貢獻　滬設辦事處請示總行

我國實行統制外匯後、各華商銀行外匯交易業已恢復、至於其辦法、已由銀行公會國外匯兌委員會研究、記者昨向銀行界探悉、該委員會召集入會中國銀行滬分行副理經潤石氏、今已將各銀行外匯之銀行所提出之意見、彙集整理完畢、俟明後日召開委員會通過後、即交公會轉呈財政部、貢獻意見、至於各華商銀行要求中央總行設立上海外匯辦事處或代爲向中央銀行香港通訊處代爲申請外匯、聞中央銀行滬分行已請示總行核辦、

關務署被接管後　海關交涉尚無結果

——此事將由總稅務司辦理——

船員一部移居流星艦上

新關路江海關監督公署、於本月二十一日爲日方武裝接管後、海關總稅務司梅樂和以該署房屋係地、均屬關方自置產業、故即經向日方交涉歸還、惟日方尚未[illegible]、現業已由總稅務司辦理、至被迫遷出之各員、末九[illegible]、除一部份仍暫住新關馬頭之水巡捕房底層、另一部則暫住停泊江中之流星艦上、大部份則暫住滬上親友家中、情形極爲狼狽、海關本定本月底、遣散一部、其人數當在二百名之間、故在巡工司之意、對於此批船員、仍予住居於關務署內、維持至本月底、惟此種要求、業已爲日方所拒云、

京滬明日復郵

將用汽車運送

上海郵政管理局、與南京郵政之郵遞、茲因南京下關江蘇郵政管理局、業已恢復辦公、自二十五日起、即雙方收寄自滬寄京、及自京寄滬之郵件、[illegible]作停郵後之首次通郵、其辦法郵局方面已決定每日對開郵運汽車一輛、往來運遞、惟二十五日首次通郵因時間短促、籌備恐已不及、故大致將由日方軍用火車附裝郵件、至江蘇管理局撤退在滬郵務員工、尚未全部返京完畢、昨日尚有十餘名、附搭日方車輛返京、至江蘇管理局局長李齊[illegible]、業已返京、因其自願退休公文、已向總局遞出矣、

熊秉三先生　追悼會籌備訊

熊先生追悼會、由各慈善團體發起舉行、日昨上海慈聯會主席屈文六氏召集各慈善團體會議[illegible]

西青排球

男子兩組昨賽結果

西青男子排球聯賽、昨晚在西青舉行、第一場[illegible]

▲昨賽結果

麥二	十七　十五	美女
西青	十五　十九　十五	好人

▲明晚秩序

友聯對國魂	（丙）	六時三刻
海青對西青	（甲）	七時卅分
俄商對既僑	（甲）	八時一刻

女子今晚兩場比賽

西青女子排球聯賽今晚兩場、首場友星對皮太、皮太非友星之敵、預料演成以石擊卵之局勢、另一場工部對蘇光、雙方球藝在伯仲間、定有劇戰、秩序如下、

友星對皮太　下午七時
工部對蘇光　七時三刻

中青會友籃球

中青會會友籃球聯賽、今晚兩場秩序列後、

上行對青午　六時卅分
青初對柒零　七時廿分

越野隊定期舉行六次練習

虹口越野隊、定於本星期日晨六時半、在大華路孩童花園門前起步、舉行第六次練習、計程六英里、外界同志、歡參加練習

呼埃斯加省前線

國民軍反守爲攻

戰況劇烈推進十公里

◎西班牙國薩拉哥薩城廿二日哈瓦斯社電、國民軍自昨日起、在東北呼埃斯加省前線大舉進攻之後、頃已向前推進十公里、是役戰線延長二十公里、戰況至爲劇烈、國民軍砲隊先以猛烈砲火向政府軍陣地轟擊、旋由飛機五十餘架在低空飛行、飛向政府軍戰壕開放機關鎗、加以掃射、步兵旋在密集砲火掩護之下、勇往直前、政府軍雖頑強抵抗、惟因砲火猛烈、無法支持、終於被迫後退、國民軍當將多數村落加以佔領、奪獲大批軍用品、俘虜數千人、一般觀察家頃評論此役、謂具有三種意義、即㈠政府國攻呼埃斯加城已歷多時、國民軍此次進攻、已將此項威脅予以解除、㈡自西國內戰爆發以還、政府軍在呼埃斯加前線屢取攻勢、而國民軍則始終採取守勢、今則改守爲攻、此其意義至爲重要、㈢國民軍過去所採戰略、係向泰拉貢納省沿海一帶進攻、此項戰略至少目下似已放棄、而改由萊里達直接進犯加泰隆自治邦、

者一律歡迎、又該隊頃接得一般嗜愛長跑者、紛紛要求加入爲隊員、已有三十餘人、現悉該隊爲使該項運動普遍起見、凡入隊者、均須遵守規則、及經虹口隊員之介紹、方爲合格、並經嚴格之審查、否則概不錄取、并規定隊費一律免繳、以資普遍云、

至善油受市民感謝

本埠陳恩氏大藥廠出品之至善油[illegible]、保護健康之事家數千次科學化驗而成、對於防治瘟疫[illegible]、傷風感冒、最具特效、[illegible]、本市居民[illegible]、一致爲最有現代最進步之有效良藥、近該廠接得各界道謝之函件、承認至善油之偉大功能、[illegible]、茲將該項函件公佈云、

孔雀牌煤球　繼續大犧牲三天

本市大世界對過新首[illegible]號、出品供應社出品之孔雀牌煤球、用料精純、加工精製、發火便易、火力高強、經久耐燒、實係現代最經濟之燃料、自十九日起舉行特價以來、總計五天、銷售已達二千八百餘担、茲爲各界要求、繼續犧牲三天、每担仍售二元四角、以酬答各界盛意、機會難得、幸勿交臂失之、

中西藥房廉價期將滿

四馬路中西大藥房、大廉價大贈品、舉行以來、[illegible]

無法投遞電報候取

[illegible]

各國幣價先漲後回

昨本市匯兌業同業公會公佈、各國幣價、上午於買風中略見回漲、至下午、遂告疲軟、稍見回跌、今錄表於後、

[illegible]

（以上均以法幣一元爲單位）

現金復漲

飾金掛大一元　純金亦轉昂勢

昨本市現金漲風再起、因外匯緊縮、買入者踴躍、人心頗趨堅挺、[illegible]

外匯益緊

市上有求少供

昨本市英美兩匯之銀行暗盤、對結價了結價、緊縮之風仍未稍殺、市上求多供少、[illegible]

美銀期貨微跌

[illegible]

英滙

[illegible]

美滙

[illegible]

上海橡皮紗廠股市

[illegible]

外棉美英趨軟

[illegible]

新豐指數

[illegible]

中央銀行掛牌

[illegible]

滙豐掛牌

[illegible]

海外銀電

[illegible]

海外滙兌

[illegible]

現紗市交沉靜

[illegible]

出口船期

[illegible]